

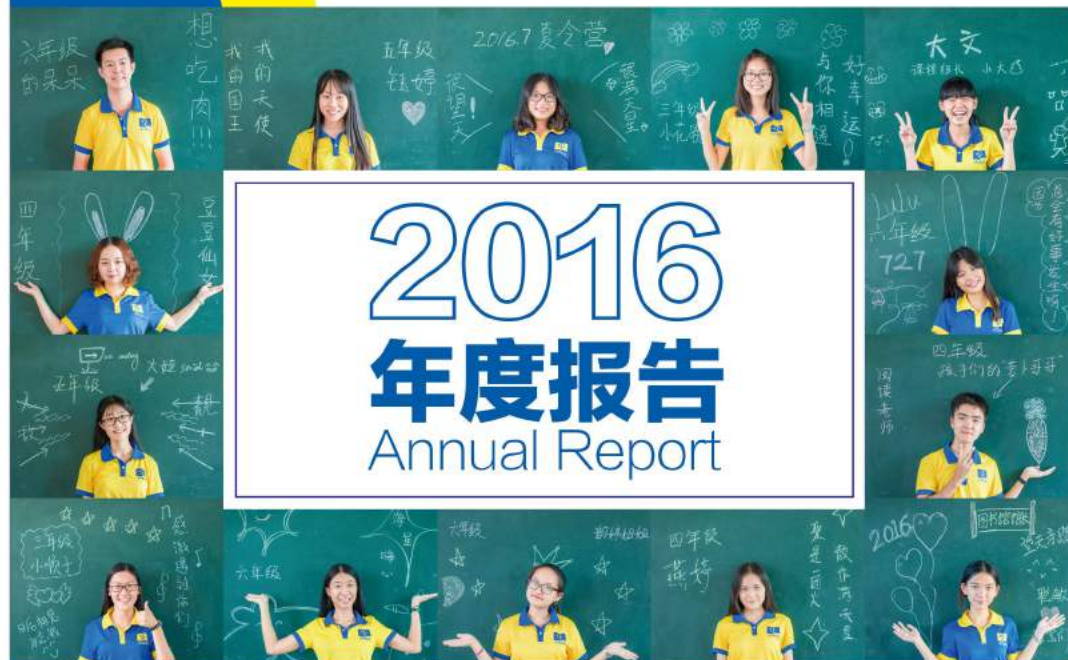

地址：广东省广州市海珠区小洲村瀛南大街二巷15号瀛园小区乐雅堂
邮编：510320
电话：+86 (020) 34138485
邮箱：pr@starscn.org
网站：www.starscn.org
新浪微博：@满天星公益



满天星儿童阅读公众号





★ 核心价值观

关爱、参与、专业

★ 使命

通过建立图书馆和开展阅读推广活动，提高乡村儿童的阅读品质。

★ 愿景

让每一个孩子，无论城乡、无论贫富、无论性别、无论大小，都能发现出色的自我，懂得爱的付出与回馈，共同创造一个丰富多彩的世界！





C 目录

CONTENTS

★ 理事长寄语 ----- 01-02

★ 关于满天星 ----- 03-04

品牌影响力 ----- 05

2016年理事会部分重要决议 ----- 05

志愿者管理 ----- 06-08

★ 项目报告

公益图书馆 ----- 10-11

阅读冬令营 ----- 12-14

阅读夏令营 ----- 15-24

教师计划 ----- 25-35

阅动羊城 ----- 36-40

★ 财务报告

2016年审计报告 ----- 41-64

致谢

公益机构 ----- 65-66

爱心企业 ----- 67

爱心人士 ----- 67-69

理事长寄语



正如孩子总是长得比妈妈的期待要快一样，五年前我完全没有想象过满天星公益五岁能长成这个样子。当时看着海光的公益心，总觉得应该支持一下吧；看到乡村孩子们对书的渴望，也想该做点什么吧；想法也就是能做点什么就做点什么吧。所幸海光总象太阳一样，每天都充满能量，不仅可以不断奔跑，还一直推着我们前进使我们尚未被淘汰。所幸还有更多的您们，在这五年中，愿意助力满天星公益的成长、见证他的发展！

这五年，满天星公益从2012年只有4位全职到2017年到增加至13位；年度预算从2012年的80多万增加到2017年的500多万。项目更是不断丰富：2012年满天星公益的项目只有小学公益图书馆、阅读推广周、冬夏令营，到现在还增加了服务本地并承载着培训功能的社区馆——兴仁图书馆；各项目点，不再是单个学校的参与，而是片区化的服务乃至与县教育部门共同在全县合作推广阅读；除了每年反复打磨的阅读夏令营，还有大家很熟悉的教师培养计划、童书乐捐、阅动羊城、星囊计划等满足不同需要的大小项目；这些家珍，留待在满天星公益的年报为您更详尽地数来。

满天星公益所有的改变都是为了更好地去实现机构的愿景、服务机构的受益人、捐赠人、志愿者等等。当我们发现，最初的使命因为需要服务有同等重要的两类受众而导致执行中产生利益冲突时，我们选择了在使命中仅保留“乡村少年儿童”为我们的受益人直接服务对象，而让城市青少年的成长透过服务乡村孩子来实现。当我们发现，如果乡村老师们认同阅读并

▲
满天星全职

2012年
4位

2017年
13位

▲
年度预算

2012年
80多万

2017年
500多万

成为有能力引导阅读的人，他们会成为推动乡村孩子阅读的最强大力量时，教师培养计划成为阅读推广更重要的项目。当我们发现，推动乡村孩子阅读若有社会各方联动能取得更大成效时，我们积极争取当地教育局、公共图书馆的合作，因此有了新兴县等县域儿童阅读指导与推广联盟。当我们发现，机构自身需要具有足够专业性及更规范管理才能保证持续地为受益人提供高品质服务时，我们一度放缓公益图书馆新馆的建设，转而强化内部知识管理建设、规范各部门的流程管理、设立阅读研究中心、开发图书馆信息借阅平台……每一次抉择、每一次改变，我们都会回望使命，关爱、参与、专业是我们不变的价值观。

当然，满天星公益这五年的成长中，不乏存在理事会担忧团队走得太快会摔跤，或者团队觉得理事会要求太高而着急的情况，但是没关系，因由共同的愿景，我们有足够的信任、我们可以坦诚地沟通，我们一直在一起、一起成长。

海光最近告诉理事会，不少基金会希望继续支持满天星公益，希望满天星公益能助力推动行业的发展。

这是在告诉我们，机构长大了，应该要承担更多了。理事会也觉得，是时候我们要再重新审视和调整机构的战略了。

在这里，我不打算一一罗列感谢名单，因为我相信，公益让我们每个人都从中得到快乐和满足，满天星公益只是恰好成为某一刻雨后的阳光，照出了一道彩虹，我们只是恰好都想把彩虹画出，让更多人能感受那份美丽与喜悦。这是我们共同的愿望，说谢，距离反而远了。

谭俏梅

2017年5月10日

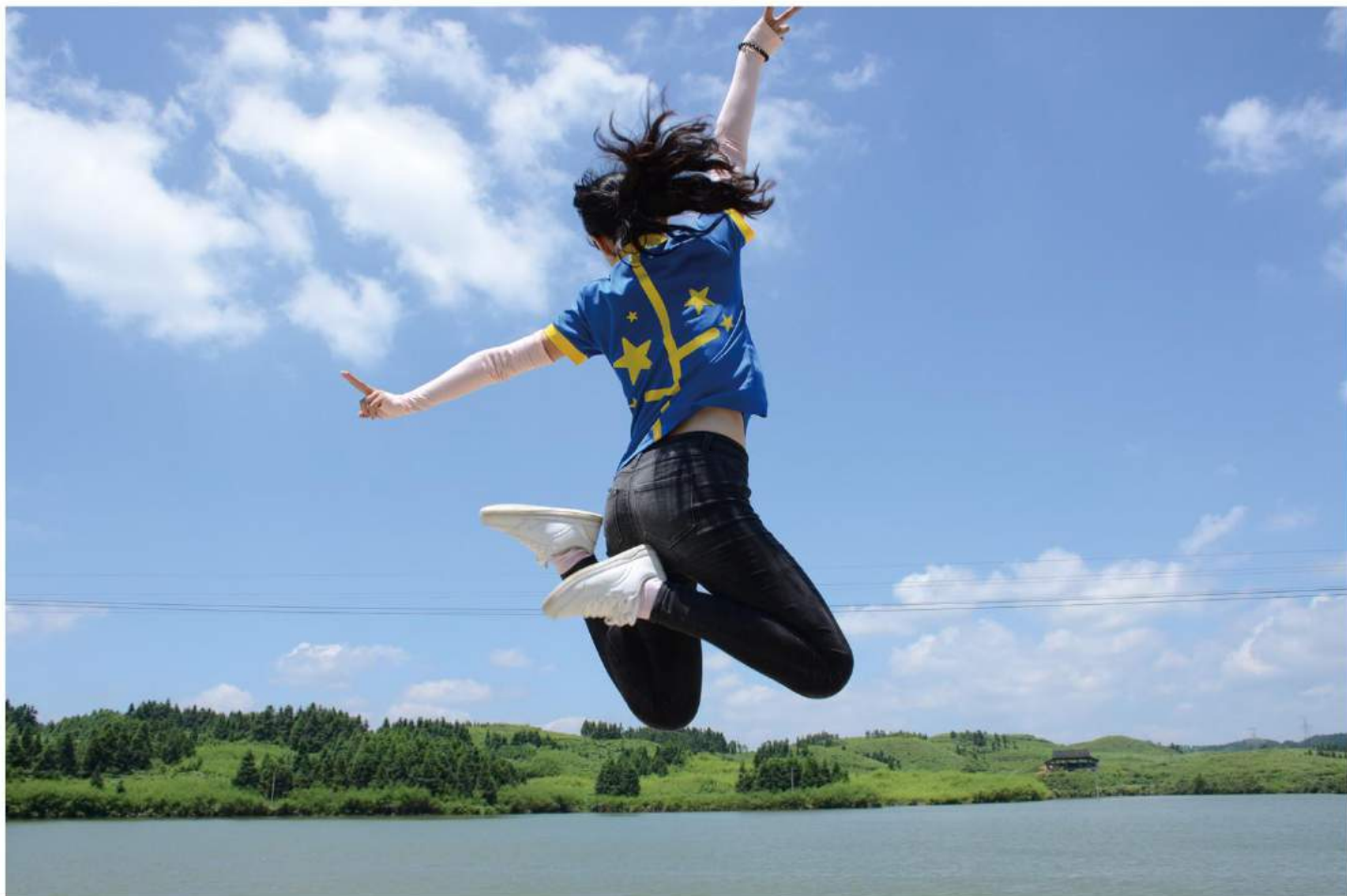

满天星青少年公益发展中心（以下简称“满天星公益”）是一家专注儿童阅读推广的民间公益机构，于2012年1月在广州市海珠区民政局注册登记（粤穗海民政字第110001号）。满天星公益的工作主要是在中国欠发达地区选择图书资源匮乏的小学和社区建立满天星公益图书馆，通过对图书馆进行三年的运营支持推动项目点的自主管理和运营，在当地逐步形成满天星公益图书馆网络，并以此为基础，开展丰富多彩的阅读推广活动（阅读体验日、阅读推广月、阅读冬令营、阅读夏令营、书香校园阅读比赛等），培养乡村孩子的阅读兴趣和阅读习惯。

 59
所公益图书馆

 22240
名乡村教师和孩子从中受惠

 205
次大型阅读推广活动

 1877
名城市青少年参与阅读推广活动

 99982
册新书

 47
所学校参与书香校园活动

 21944
个星囊阅读包裹

 1967
名星囊大使助力乡村阅读推广

每个平凡数字的背后，都凝聚了不平凡的努力和付出。感谢满天星公益的理事、监事、顾问、员工、实习生和志愿者们，感谢一直以来给予我们信任和支持的捐款人、合作伙伴、政府官员、学校和老师，愿孩子的笑脸能成为我们继续前进的星光和动力！

关于满天星 About Stars

品牌影响力

2016年，满天星公益开展项目活动超过20次，活动成效、口碑传播效果良好，得到超过20家主流媒体的关注。全年各类媒体发布与满天星公益超过30篇。

满天星公益官网作为满天星信息公开的主要渠道，按照每月、季度、年度及时公布项目进展及财务使用情况。2016年定期推出机构月报，发布每月机构重大事项，同时，发布《2015年满天星青少年公益发展中心年报》，提高了机构的透明指数。

满天星公益以微信为主体的自媒体平台传播取得大跨步。截止2016年底，满天星公益订阅号已积累粉丝10,323人，年度推送的图文获得了超过12,000人次的阅读量，以互联网媒体5次/篇的转载率计算，约超过有60,000次的品牌认知。



理事会2016年部分重要决议

- ★ 审议通过《满天星公益项目评审规则》修订方案，决议将原第二章第四条“评委任期为一年，可以连任”修改为“评委任期为两年，可以连任”；将原“项目评审委员会”修改为“图书馆新建馆项目评审委员会”；原文件名称《满天星公益项目评审规则》修改为《满天星公益图书馆新建馆项目评审规则》。
- ★ 通过童书乐捐计划、星囊计划、阅读夏令营在广州市内开展面向公众的募捐活动。
- ★ 决议通过乡村阅读推广教师培养项目立项。
- ★ 决议增加项目主管和首席运营官财务审批权限项。
- ★ 同意按《慈善组织认定方法》(中华人民共和国民政部令第58号)要求将满天星青少年公益发展中心登记注册为慈善组织。

志愿者管理

随着各类活动业务的逐年增长，志愿服务人次和志愿服务时数同比不断提升，2016年全年，共有1279人次参与到志愿服务活动中，总计提供了41414个志愿服务时，平均32.38时/人次/年，遍布阅读夏令营、童书乐捐、星囊计划及阅读羊城等各类项目。在数量提升的基础上，满天星公益也同时关注到志愿者能力培养体系建设、志愿服务流程优化等方面内容，积极创造良好的服务氛围和服务体验。



一、志愿服务理念

满天星公益一直以来信奉“关注人本身”的理念，力图回应志愿者个人的情感需求和价值实现需求。强调志愿者服务过程中，在保证志愿服务质量的前提下，让志愿者有所收获并实现个人成长，学会关爱支持、学会同理陪伴、学会团体协作、学会主动参与，发展成为有担当、爱公益、爱阅读、爱学习、懂谦虚的青年人。



二、志愿服务数据分布

项目	参与者(人次)	服务时数(小时)
阅读体验日	71	337
阅读推广周	20	1120
阅读推广月	15	544
阅读冬令营	25	1400
阅读夏令营	207	25928
杏仁馆志愿服务	119	7247
童书乐捐	70	382
星囊计划	100	381
校园行	100	731
其他志愿服务活动	36	575
阅读羊城	426	2769
合计	1279	41414



三、志愿服务管理

满天星公益大部分的志愿服务活动以项目制为主，志愿服务依据项目开展周期及需求而定，在这一条件下，各类项目间的志愿服务管理重点有所不同。

针对项目服务期限长的志愿者，工作重点方向在于志愿者的培训和发展，如结合理论培训和实践历练，培养专业技能、赋予项目执行权、进行督导支持等，此类项目有青年公益领袖志愿者、阅读夏令营志愿者、兴仁馆志愿者等。

针对项目服务期限短的志愿者，则以完善志愿服务过程管理为重点，做到岗前培训、岗中指导、岗位总结反馈等工作，此类项目有童书乐捐、其他品牌筹资志愿服务活动等。



四、志愿者群体代表——青年公益领袖志愿者

青年公益领袖志愿者（以下简称“青领”）参与项目周期跨度为10个月，历经约80个时数的培训和约200个时数的实践，直接辅助、组织和服务阅读夏令营，参与服务阅读冬令营、阅读推广月，同时还主动投身到其他志愿服务活动；此外，还有部分志愿者转化为实习生，成为机构人力资源新的补充。

相较于前三年，2015-2016青年公益领袖计划有着巨大的变化，从过程来说，表现为培养体系和实践任务的变更；从成效来说，体现在项目成果、组织分工调整等方面。

1 培养体系

青领培养体系可简要分为培训、实践两个版块，两个版块的内容交错进行，让志愿者在理论学习后可以付诸实践，经过践行体验后总结提升，然后继续深入理论学习和践行体验，最终培养出一批具备阅读推广能力、团队管理能力和社会责任意识的青年志愿者。

培训分为阅读推广能力培训和团队管理能力培训两部分，约80个培训时数的培训分布在5-6个月的时间里开展，内容包括公益认知、阅读推广认知、儿童文学赏析、儿童心理认知、DFC体验学习& 实践学习、思维导图认知与练习、团队角色

认知等。

实践共有阅读冬令营、阅读推广月和阅读夏令营三个阅读推广活动，总服务时长约200小时。青领作为学习者和践行者服务阅读冬令营、阅读推广月，作为团队的领导者和践行者服务阅读夏令营。

此过程中，为了协助青领总结个人得失、认知与提升自我，我们对志愿者能力评估模型做了调整，收集来自青领本身、机构工作人员、其他志愿者成员三方的评价，整理分析形成志愿者的个人成长报告，对青领进行反馈。

2 实践任务

在阅读夏令营中，赋予了青领很大的项目执行权力，直接辅助、组织和服务阅读夏令营。

青领最开始作为夏令营志愿者招募的宣传者和考核者，承担在各大高校宣传并进行志愿者面试考核；然后在夏令营志愿者的培训筹备期，青领作为

协作者、指引者和培训师，组织夏令营志愿者进行阅读推广知识学习，推进团队夏令营活动方案的撰写、修订与前期准备；最后是夏令营期间的担任团队的队长或课程组长，安排团队各项工作，维护团队的良好运转。

3 项目成果与组织分工调整

青领各项在实践中，共产生5144志愿时（纯服务时，未计入筹备投入等），直接服务超过1000名乡村儿童，并通过自己的力量培养和影响了182名夏令营志愿者。

在青领项目结束后，共有5名青领转变身份成为满天星公益的实习生，以新的角色进行为期半年或一年的实习工作。

通过对青领的培养体系和实践任务的调整，直

接提升了三个阅读推广活动的志愿服务质量，同时将机构的工作压力从以前阅读夏令营模式下四月至七月高强度高密度沉重的工作任务中解放出来：在时间上，培训任务被分解，提前分阶段完成；在分工上，从过往机构员工策划执行转变为青领组织执行。而通过此调整后，机构有足够的精力用于其他项目的开发与建设，如教师计划、高校社团支持计划等。



公益图书馆

2016年满天星公益在新兴县成立新兴县儿童阅读指导与推广联盟，深化县域儿童阅读推广的尝试和力度，旨在让更多乡村儿童从中受益。这一年，满天星公益共新建公益图书馆8所，至此公益图书馆总数已经达到59所。同时，满天星公益继续深入推动开放书吧项目，以持续提升学校的图书利用率。除了满天星公益图书馆项目学校之外，2016年开展的童书乐捐项目与开放书吧项目亦同时惠及新兴县儿童阅读指导与推广联盟的成员学校。

满天星公益于2016年将“教师培养计划”正式立项。经过近10个月的努力，满天星公益利用自身4年多来在阅读推广领域中所学习、积累的实践经验，搭建阅读课程框架，设计阅读课程课件，进行课程实验及修改，为乡村教师专门研发《小学阅读课程教案》。自2016年下半年起，《小学阅读课程教案》推广至广东省新兴县、郁南县以及青海省循化县。同时，满天星公益推出的书香校园阅读活动以及教师阅读活动资助项目也取得良好成效。



项目报告 Project Report

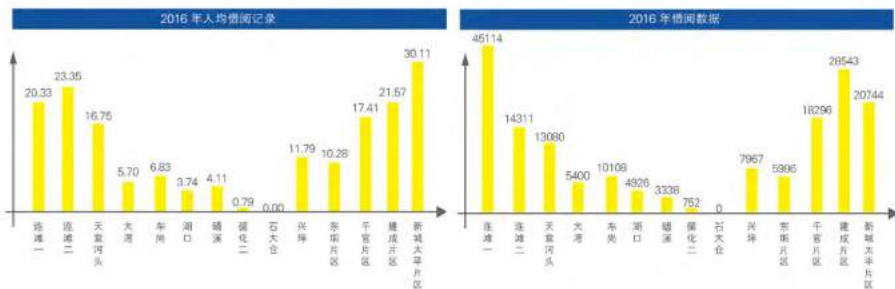

借阅信息平台是轻量级图书馆解决方案，基于云端，帮助中小型图书馆快速建立自己的图书馆管理系统，轻松便捷地处理图书馆日常业务，并提供完善的数据统计分析功能，让运营者对图书馆的运营状况了然于心。

2016 年下半年满天星公益开始为公益图书馆项目学校逐步更换升级图书借阅系统 2.0 版。新版借阅系统使用云端技术，图书馆日常借阅及图书管理功能更为便捷，数据统计功能也更为完善，且设计界面更为简洁，更适合学生管理员使用。



阅读冬令营

为培养项目学校学生的阅读兴趣的激发与培养，2016 年寒假满天星青少年公益发展中心（以下简称“满天星公益”）会选择在 3 个项目点开展阅读冬令营活动。学校与满天星公益以自愿为前提，进行双向选择确定冬令营活动学校，然后通知 3-6 年级的学生报名参加。

满天星公益开展青年公益领袖计划（以下简称“青领计划”），是为了培养一批具有使命感及责任感，并且有能力独立带领一个队伍完成阅读夏令营的青年公益领袖。在通过筛选后，最终招募了 25 名青年人。计划参与者将进行见面会与基础培训、领导力培训等活动提升他们个人能力，同时以阅读冬令营和阅读夏令营为实践平台，在带领队伍的进行阅读推广的过程中，实践自己所接受的培训，增加他们对公益的理解。通过培训与实践，我们希望这些青年人能更深入的理解公益，同时能成一位合格的阅读夏令营的核心领队。

集合青年公益领袖计划实践需求与阅读冬令营的志愿者需求，两个项目共同运作，为项目学校的学生提供丰富的阅读活动，进行 7 天的阅读冬令营。

时间	内容
2015 年 11 月 3 日	项目学校邀请与确定
2015 年 11 月 21 日	阅读冬令营课程安排与课程培训
2015 年 11 月 30 日	学生报名
2015 年 11 月 30 日	项目执行方案与预算
2015 年 12 月 30 日	阅读冬令营队长与课程组长招募
2015 年 12 月 25 日	预算申请
2015 年 12 月 30 日	课程组长确认 / 队长确认
2016 年 1 月 10 日	物资采购
2016 年 1 月 10 日	保险购买
2016 年 1 月 10 日	交通确认
2016 年 1 月 24 日	阅读冬令营志愿者出发
2016 年 1 月 25 日	阅读冬令营开营
2016 年 1 月 31 日	阅读冬令营结营
2016 年 2 月 10 日	回收志愿者总结反馈
2016 年 2 月 20 日	财务结算



阅读冬令营的课程

时间	第一天	第二天	第三天	第四天	第五天
8:30-9:00	晨诵				
9:10-10:40	三、六年级：主题故事会 四、五年级：DFC 综合课程				
10:50-11:20	自由阅读				
14:00-14:30	自由阅读				
14:40-16:10	三、六年级：DFC 综合阅读课程 四、五年级：主题故事会				
16:20-17:00	About me				

课程主题：自我察觉与成长

课程基本形式：以师生互动阅读文学作品、开展系列主题活动及其他延伸活动开展教学

课程安排：2016 年冬令营课程主要由晨诵、主题故事会、自由阅读、DFC 综合阅读课程与“About me”构成。

年级	第二小学	望天小学	平山小学
三年级	25 人班，2 名教员	18 人班，2 名教员	22 人班，2 名教员
四年级	21 人班，2 名教员	25 人班，2 名教员	26 人班，2 名教员
五年级	21 人班，2 名教员	20 人班，2 名教员	21 人班，2 名教员
六年级	20 人班，20 人班 各班 2 名教员	37 人班，2 名教员	

各校阅读冬令营期间学生平均人数与志愿者安排

图书馆借阅统计

在 2016 年 5 天的阅读冬令营期间，3 校一共发生图书外借 262 本，第二小学、望天小学、平山小学的人均借阅量分别是 0.66 本、1.37 本、0.83 本。

学校	学生人数	借阅总量	5 天人均借阅量	备注
第二小学	107	71	0.66 本/人	第三天开始借阅
望天小学	100	137	1.37 本/人	
平山小学	45	54	0.83 本/人	

学生的借阅情况



图书馆开放与活动

冬令营期间图书馆全天开放，在自由阅读时间由志愿者值班管理。除了自由阅读时间规定中午 10:50-11:20、14:00-14:30，由被安排的班级进行在馆阅读，其余时间图书馆仍开放给全校学生。

阅读冬令营期间，平山小学的志愿者对图书馆进行了重新布置与美化工作，并面向学生开展了“每日一分享”的阅读活动，以期提高学生们的阅读兴趣，培养他们的阅读习惯。“每日一分享”活动鼓励学生们将自己在阅读过程中的新发现与感受体会记录下来，粘贴在图书馆的分享区域内，通过分享与互动增强学生们的阅读积极性。

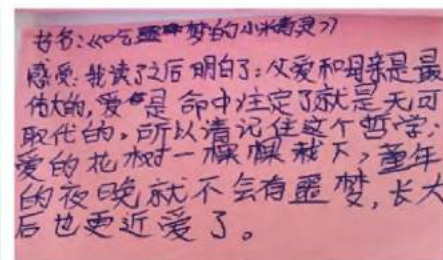

平山小学的每日一分享活动

阅读夏令营

在心平公益基金会支持下，满天星公益分别在贵州黔东南州剑河县，广东云浮市郁南县连滩镇，广西朔兴坪老地方国际青年旅舍，云南省沙溪马圈国际青年旅舍、云南省昆明市团结镇连心国际青年旅舍，合计共 15 个项目点开展了阅读夏令营。

2016 阅读夏令营从今年 3 月开始筹备，7 月 16 日 - 7 月 31 日进行了 14 天的活动。活动一共收到 598 份有效申请，最终从中选出 189 名志愿者，9 名摄影师志愿者，3 名新闻传播官员，经过 2 个多月的培训，连同 25 名青年公益领袖，共计 226

名成员前往 15 个项目点。一共有 723 名学生报名参加了阅读夏令营活动，一共开展了约 547 小时阅读课程或活动。

根据夏令营末期回收学生的反馈，95% 的学生表示喜欢参加阅读夏令营，但是各类课程的兴趣与满意度有差异。学生不满意课程的原因主要是“课程内容的有趣程度”、“上课形式的有趣程度”、“班级纪律”。今年志愿者反馈的填表率为 92%，NPS（净推荐值）为 28.78%，同比上升 302.9%，显示满天星公益阅读夏令营在志愿者当中受到认可，口碑提升。

阅读夏令营的招募于 3 月 12 日至 4 月 13 日期间开展，期间举办了 9 场线下宣讲会，同时在相应的学校进行了摊位宣传，通过微信平台推送招募宣传相关文案 32 篇，平均阅读量约为 570。大部分申请者是通过线上宣传以及朋友介绍了解到项目。

学校	摊位宣传	宣讲会
广东技术师范学院	3月18日	3月23日
广东财经大学	3月21日	3月22日
广东外语外贸大学（北校区）	3月23-24日	3月27日
广东外语外贸大学（南校区）	3月21-23日	3月30日
广东金融学院	3月25-27日	3月31日
华南农业大学	3月30-31日	3月26日
广州大学	3月25-27日	4月1日
华南师范大学	3月31日	4月7日
中山大学	4月5日	4月6日

宣讲会与线下宣传安排

招募



志愿者主要来自广州的各大高校，今年申请者主要集中在华南农业大学、华南师范大学、广州大学、广东金融学院、广州医科大学、广东财经大学、广东外语外贸大学、广州航海学院、中山大学。男女比例 1:5，女生占大多数。

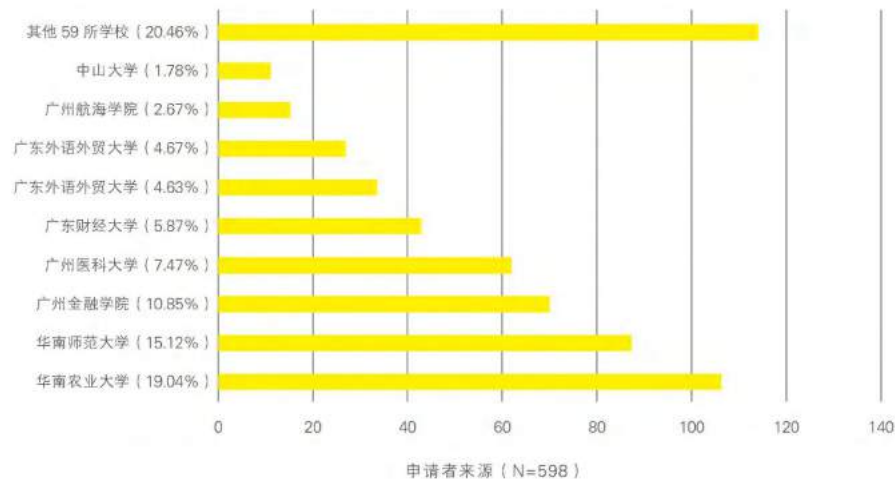

志愿者筛选

为尽可能选择合适的志愿者，今年招募进行了3次筛选。

第1次筛选为填写申请表，负责志愿者招募的工作人员会根据申请表填写的情况进行筛选，从中挑选出基本适合的人选，通知其进行第二轮的面试。

第2次筛选为面试，主要了解申请者对机构和阅读推广的了解、对项目的了解程度、团队能力、时间管理与时间安排等。摄影师与新闻传播团队的成员，通过这两轮面试即已经确定。

面试教员的志愿者还需要进入第3次筛选，筛选的形式为试讲，测试申请者的课堂现场的基础能力。

项目点	志愿者人数
广东云浮郁南县连滩镇中心小学	19
广东云浮郁南县连滩镇望天小学	17
广东云浮郁南县连滩镇正己小学	13
广东云浮郁南县连滩镇元宗小学	14
广东云浮郁南县连滩镇天花塘小学	14
广东云浮新兴县公安堡小学	14
贵州黔东南剑河县碛滩镇碛滩小学	18
贵州黔东南剑河县碛滩镇小广民族小学	17
贵州黔东南剑河县碛滩镇平岑小学	17
贵州黔东南剑河县南寨镇柳富小学	16
贵州黔东南剑河县南寨镇白路小学	15
贵州黔东南剑河县南寨镇白都小学	16
广西兴坪老地方国际青年旅舍	4
云南昆明连心国际青年旅舍	4
云南沙溪古镇马圈46国际青年旅舍	4
新闻传播团队	4
合计	205

志愿者安排情况

校园团队的筛选

根据项目申请书，筛选注重考量：1. 是否是已经成型的团队，开展活动的成员14人以上；2. 每日能否至少开展一节阅读推广课程；3. 是否拥有自己的项目点，并且运作一年以上；4. 能在暑期开展两周的中长期活动。

最后，通过筛选的队有5支团队。分别是厦门大学甘肃两当支教队伍，广东财经大学 Yummy 公益团队，广东师范大学、华南理工大学。

五一集中培训



根据项目申请书，筛选注重考量：1. 是否是已经成型的团队，开展活动的成员14人以上；2. 每日能否至少开展一节阅读推广课程；3. 是否拥有自己的项目点，并且运作一年以上；4. 能在暑期开展两周的中长期活动。

最后，通过筛选的队有5支团队。分别是厦门大学甘肃两当支教队伍，广东财经大学 Yummy 公益团队，广东师范大学、华南理工大学。



日期	内容	目的
第一天	开场与机构介绍	满天星公益机构和夏令营介绍, 宣传机构理念和我们的愿景。
	破冰游戏 - 找朋友	队员之间相互介绍, 相互认识, 迅速调整气氛。
	野炊	以小组的形式进行, 凭借团队合作, 进行准备餐具、烹饪, 初步了解做饭与后勤事务。
	搭帐篷	了解帐篷的使用, 为晚上露营准备。
	露营	体验户外住宿的情况, 让志愿者为对项目点生活作好生理和心理的准备。
第二天	阅读推广通识	介绍阅读推广的重要性, 分享阅读推广的基础知识。
	急救知识	掌握野外生存技巧、遇危险时的心态调整、简单急救常识学习。
	筹资培训与个人筹资	筹资说明与筹资建议, 并进行实战尝试。
	筹资晚会	展示志愿者的风采, 用节目获得现场志愿者的支持, 进一步促进了彼此。
	露营	体验户外住宿的情况, 让志愿者为对项目点生活作好生理和心理的准备。
第三天	重新分组	重新按项目点进行分组。
	队伍团队建设	正式以队伍的身份相互认识, 确认队伍的初步规则分工。
	户外拓展	趣味与教育性相结合, 在竞争中体现团队合作, 促进队伍团队融合。

五一集中培训安排

志愿者培训内容与相关安排

由青年公益领袖培训队伍教员, 不要求形式, 仅需要提供实施效果及照片; 共开展 8 类培训课, 其中所有队伍都开展有吟诵、阅读大发现认知及实操、试讲。

课程名称	培训形式	培训完成率	培训师
吟诵	采用微信群下载吟诵资源并录制作业上传	12/12	组长
儿童认知及儿童文学认知	线上分享	7/12	白都组长发起, 其他队伍参与
活动设计逻辑与课堂管理	线上分享	6/12	白都组长发起, 其他队伍参与
思维导图	线上分享	2/12	组长
教案撰写	线上分享	6/12	组长
阅读大发现认知及实操	线下组织	12/12	组长
试讲	线下组织	12/12	组长
故事有约	线上分享	1/12	组长

志愿者培训课程

培训天数方面, 因白路、平岑、小广三支队伍数据不详, 不纳入统计范围。剩余 9 支队伍 119 名志愿者, 总学习天数 3756 天, 人均学习天数为 31.6 天。

其中白都小学、天花塘小学、公安堡小学三个队伍的人均学习天数超过平均值。

片区	序号	课程种类	学校	教员人数	学习天数 * 人次	人均学习天数
广东 小学馆	1	5	连滩镇 天花塘小学	10	327	32.7
	2	6	车岗镇 公安堡小学	13	415	31.9
	3	6	连滩镇 中心小学	18	568	31.5
	4	6	连滩镇 正己小学	10	315	31.5
	5	5	连滩镇 元宗小学	12	374	31.2
	6	5	连滩镇 望天小学	15	463	30.9
贵州 小学馆	1	5	南寨乡 白都小学	13	430	33.1
	2	4	南寨乡 柳富小学	13	404	31.1
	3	4	碓溪乡 碓溪小学	15	460	30.7
合计	12			119	3756	31.6

课程培训天数

备注:

1. 以上项目点的顺序按照各片区内人均学习天数降序排列。
2. 学习天数中未包含队伍内试讲的天数, 因为普遍数据不详。
3. 学习天数中吟诵课具体记录不详, 按课程要求默认每个队员都学习 30 天计算。

2016年阅读夏令营阅读课程



本次夏令营从 7 月 16 日起至 8 月 1 日结束，为期 17 天，其中课程计划开展时间为 10 天。

上课日期	休息日期	上课日期
7.19-23	7.24	7.25-29
7.20-24	7.25	7.26-30
7.19-23	7.24-25	7.26-30
7.19-22	7.23-24	7.25-29

活动内容与课程内容

阅读夏令营期间，固定设计了四项相关活动内容，以保证阅读夏令营期间活动的丰富性。

内容简介	
开营活动	阅读夏令营的启动仪式，志愿者自我展示，并且进行班级建设，建立志愿者与学生的联系。
星囊派发	针对参加阅读夏令营的学生派发阅读包裹，有些队伍选择结合开营活动进行派发，有的队伍选择结合结营展示活动进行派发。
安全演练	结合学校当地的实际常见的灾害情况，模拟紧急情况的逃生程序，使志愿者与学生都能在发生意外情况时能及时处理，确保安全。
结营展示	展示整个夏令营期间每个班级/小组完成的成果，相互交流，并与志愿者道别仪式。

阅读夏令营设计的主要活动

本次夏令营课程时间为 10 天，课程模式分为小学馆与青旅馆两种，区分标准以小学馆与青旅馆的项目设计为依据。部分课程内容会根据项目点学生的年龄层进行设计，包括吟诵篇目、故事会书目、阅读大发现的主题、图书馆利用教育的课程目标。



针对项目服务期限短的志愿者，则以完善志愿服务过程管理为重点，做到岗前培训、岗中指导、岗位总结反馈等工作，此类项目有童书乐捐、其他品牌筹资志愿服务活动等。

课程简介	
展诵	以《声律启蒙》及经典绝句、乐府诗为读本，采用吟诵调学习；
主题故事会	以“自我觉察与成长”为主题的绘本及文学作品开展讲故事及延伸活动；
阅读大发现	以手工制作及阅读环境探究为方向，以“感受-想象-行动-分享”四步组织课程；
阅多纷	采用非小说或非书的阅读载体，以多元主题及活动的形式开展课程，推荐延伸阅读书单；
图书馆利用教育	以提高学生使用图书馆资源的能力为目标，采用活动与讲解知识点形式；
默读	坚持每天班级集体默读；
故事有约	以学生个人故事分享会的形式开展；
团队活动	用于班级建设，队伍自行规划；

小学馆课程模式

此次阅读夏令营一共有 723 名学生参加，最后阅读夏令营的所有小学项目点，学生人数基本稳定，学生的流失变动约 4.7%。除却白都小学因突发天气灾害导致停止项目之外，阅读夏令营期间课程整体运作顺畅稳定。

因云南火把节、小广庙会阅读夏令营期间举行，连心馆、沙溪馆和小广小学有较多高年级学生请假，约 3 天课程受影响。



图书馆运营情况

学校	每日开放安排
碓溪小学	开馆时间: 8:00-11:50; 12:20-17:30
平岑小学	开馆时间: 7:40-8:10; 13:00-14:00; 15:55-17:30
小广小学	开馆时间: 10:10-10:30; 16:45-17:50
柳富小学	开馆时间: 10:10-10:30; 16:45-18:00
白路小学	全天开放
莲滩中心小学	全天开放

学校	每日开放安排
毓天小学	开馆时间: 10:10-10:30; 11:10-12:00; 16:45-17:30
天花塘小学	开馆时间: 10:10-10:30; 11:10-12:00; 13:30-14:00; 16:45-18:00
元宗小学	开馆时间: 7:45-8:00; 10:10-10:30; 14:00-14:15; 16:45-5:00
正己小学	开馆时间: 7:30-8:00; 13:00-14:00; 17:00-17:30
公安堡小学	开馆时间: 10:10-10:30; 13:30-14:00; 16:45-17:00
云南连心国际青旅	全天开放

阅读夏令营各项目点图书馆开放安排



校园团队活动

2016年,满天星公益支持了5支校园团队,共支持20623.41元,队伍合计101人,人均支持约204.19元。满天星公益以项目执行点是否在广东省内,设立分两个资助标准,项目执行点在广东省内,支持队伍不超过4000元人民币;项目执行点在广东省外,支持队伍不超过5000元人民币。今年五支队伍,其中2支队伍的项目执行地为广东省外。

团队名字	所属学校	项目点	类型	队伍人数	资助金额
青年志愿者协会	华南师范大学	广东省英德市横石水镇黄岭下小学	三下乡	20	4000.00
华工爱心联盟协会	华南理工大学	广西贺州市八步区信都镇福桥小学	综合夏令营	28	3733.41
YummY公益团队	广东财经大学	广东省茂名市信宜北界镇北洒小学	综合夏令营	24	4000.00
共青团广东金融学院委员会	广东金融学院	广东省廉江市石顶镇中心小学	阅读夏令营	14	4000.00
西部梦想社甘肃两当队伍	厦门大学	甘肃省陇南市两当县香泉小学	综合夏令营	15	4890.00
总计	5支			101人	20623.41

校园团队活动情况

根据队伍提交的项目书与预算,结合财务要求,满天星公益选择了支持校园团队交通费、活动和教学物资、志愿者保险费用,经过双方沟通确定支持的内容,以方便团队收取正规的报销票据。同时,机构还针对校园团队进行了财务培训,确保队伍在财务上能做到符合机构的报销要求,并提高团队财务管理能力。

各校园团队项目含有传统三下乡,阅读推广夏令营,综合夏令营等类型,项目持续时间均为两周。其中,广东经融学院的团队采用了满天星公益阅读夏令营的课程框架,实施的阅读推广夏令营。这是一种满天星公益与学校社团合作的新尝试。

★ 广东财经大学 YummY 公益团队的活动



★ 厦门大学两当支教队伍的手工课与水火箭科学课



教师培养计划



教师培养计划是满天星公益进行乡村儿童阅读推广的核心项目之一。2012年至今，满天星公益在广东、广西、贵州、青海、云南等片区开展阅读推广项目，项目的效果日益显现：59所小学满天星公益图书馆建成并开放了；59所小学满天星公益图书馆的馆长（图书馆老师）诞生了；每年的阅读夏令营、阅读冬令营、阅读推广月、书香校园等项目都顺利推进了；每周一节的阅读课程进入学校的课表了。但是，学校间呈现出不同的发展阶段，同时也逐渐显现了这样一些问题：乡村小学的老师经常流动，图书馆长老师也不例外，新上岗的馆长对怎么管理、运营图书馆感到迷茫；

大批老师不能很好地使用图书馆；很多科任老师想知道如何提供阅读指引、开展阅读课程和活动。

针对这样的现状，满天星公益于2016年将“教师培养计划”正式立项。经过近10个月的努力，通过学习合肥石头汤“悦读”联盟的实践经验、以及台湾有关阅读课程的资讯，同时满天星公益阅读研究中心也收集了关于PISA测评中对阅读素养教育中的大量指引性信息，并利用自身4年多来在阅读推广领域中所学习、积累的实践经验，搭建阅读课程框架，设计阅读课程课件、PPT及相关活动纸，进行课程实验及修改，为乡村老师们专门研发了实用性高的《小学阅读课程教案》。



同时，为了让使用这套《小学阅读课程教案》的学校、老师们对其中设计理念与操作方法有更深入的了解，2016年9月开始，满天星公益教师培训小组成员分别在广东云浮和青海循化、云南楚雄展开了4场5次各具特色的教师培训，共365位来自教育局、县图书馆、乡村小学的领导、校长、图书馆主任、阅读教师、语文老师等参加了培训。5场教师培训均收到了与会者良好的反映，《小学阅读课程教案》也在教师培训结束后在云浮新兴县、云浮郁南县的42所学校陆续投入使用。

此外，满天星公益还在2016年10月组织带领了云浮新兴县和郁南县近10名教育局领导和乡

村小学校长拜访了合肥市石头汤阅读联盟开放日，亲身观摩学习优秀学校的阅读推广经验。此次参访也给了教育局和校长们很多的启示。

但是，教师培养计划项目的推进也仍然需要面对很多困难：阅读课程的开发仍然需要投入大量的人力物力；由于教学任务重、阅读教学实践经验少、学校书目不足等原因，《小学阅读课程教案》这套课程在部分学校还只能束之高阁；很多乡村教育局部门、乡村小学校长、图书馆老师和科任老师对阅读推广的重视仍然不够，阅读推广的支持力度不足。因此，要推动项目持续开展，我们仍然需要很多努力。

大事记

1 2016年3月25日，由新兴县教育局、新兴县文化广电新闻出版局、满天星公益和中山大学资讯管理学院在新兴县图书馆联合举办了“‘乡村阅读·师生同行’结题成果展示、儿童阅读推广联盟和小学图书馆老师协会成立暨满天星公益项目学校扩模启动仪式大会”。

2 2016年9月19-20日，满天星公益教师培训小组成员在新兴县西街小学开展了1场教师培训，200多位来自县教育局、县图书馆、乡村小学的领导、校长、图书馆主任、阅读教师、语文教师等参加了培训。

3 2016年10月，满天星公益组织带领了云浮新兴县和郁南县近10名教育局领导和乡村小学校长参访了合肥市石头汤阅读联盟开放日，亲身观摩学习优秀学校的阅读推广经验。

4 2016年10月-12月，由新兴县教育局、新兴县图书馆和满天星青少年公益发展中心联合主办了新兴县第一届“书香校园”阅读活动由新兴县教育局、新兴县图书馆和满天星青少年公益发展中心联合主办。本次“书香校园”阅读活动参与班级超过410个，参与学生人数超过1万6千人。

1.2016年开展阅读课程实践的情况：

图一



图二



由图一和图二可知，2016年三、四年级阅读课程开展次数均没有达到每学期开展10课时课程的最低要求（《阅读课堂教学模式实验教案》（三四年级上册）提供了每学期16课时的课程量），通过问卷和电话回访了解到主要原因有：一线老师的工作量比较大（由于二胎政策，比较多老师养胎，休产假，代课老师欠缺；学校行政工作比较多，老师没有时间和精力开展阅读课程；除了上课之外，还要出外参加其他培训学习），有些老师反映参加完满天星公益的讲座、课例以后，校长、老师对阅读的重视程度有提高，阅读指导方法也更多样有效，只是还有个别的校长意识还跟不上，所以有些学校是应付式的开展，实效不佳。还有老师反映由于学校没有配备阅读课程用书，对于阅读课程的顺利开展也有很大影响。

2016年三年级（上）阅读课程教材使用满意度

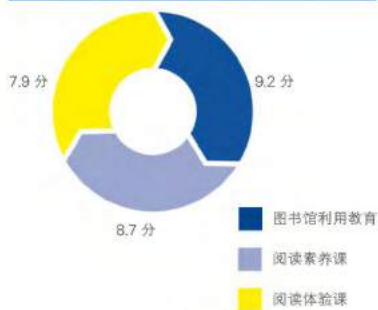

2016年四年级（上）阅读课程教材使用满意度

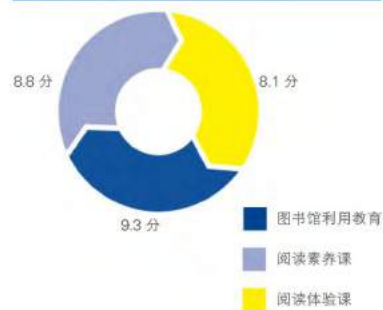

由图三和图四可知,2016年三、四年级(上)阅读课程教材使用满意度分值在7.9分及以上(总分10分),总体来说老师们使用满天星公益《阅读课堂教学模式实验教案》(三、四年级(上册)V1.0)的体验是比较好的。对于教材的优化方向,老师们通过问卷和电话的方式提供了一些建议,比如说:建议教案内容更加详细,便于操作;课件制作增加图片讲解、音频和视频的内容;教案中的评估方法设计应更加实用,易于操作;有更多培训学习机会,例如“公开课”、“示范课”等。《阅读课堂教学模式实验教案》(三、四年级(下册)V1.0)根据老师们的建议进行了优化调整。

童书乐捐

2016年4月,满天星公益联手广州市慈善会、广东省春桃慈善基金会开展了为期2个多月的童书乐捐活动,为乡村儿童募集优质二手童书,同时帮助培养城市儿童乐于分享的习惯。

童书乐捐活动取得了不错的成效。我们一共募集了25663本二手优质图书(有效率达75.31%),5528本优质新书,受益点达42个,受益学生达20805名。



志愿者服务人书**118**人次



服务时数**569**小时



优质新书**5528**本



二手优质图书**25663**本
二手图书有效率**75.31%**



受益点**42**个



志愿驿站**19**家



合作企业**22**家



合作学校校区**10**个



合作社区图书馆**3**家



媒体报道**58**次



受益学生**20805**名

项目成果对比

	二手图书数量	有效图书数量	有效率	传播报道次数
2015年	13364	7514	56%	17
2016年	25663	19328	75.31%	58



2016年项目情况

1. 图书捐赠

为引导广大公众捐赠更适合儿童阅读的图书,我们制定接受的图书捐赠标准如下:

1. 捐赠图书要求:

- 1) 课外图书;
- 2) 八成新以上。
- 3) 图书品相: 大涂鸦处不超过5处,小涂鸦处不超过10处;装帧不脱页、不松散;封面封底完好。

2. 建议捐赠的图书种类: 图画绘本、童话寓言、卡通漫画、益智读物、儿童文学、经典名著、名人传记、科普百科、工具书。

3. 不适宜捐赠的图书种类: 不需要教材、教辅、报刊、有破损污渍以及其他不适合青少年儿童阅读的书籍。

本次活动,我们接收到公众捐赠新书善款共7928.28元,企业捐赠5000册新书。

二手图书捐赠清单如下

单位类型	合作单位	捐赠数量	有效图书量	有效率
志愿驿站	广州志愿驿站	5073	2862	56.42%
	滴滴出行	200	156	78.00%
	缤纷天地	497	361	72.64%
	例外服饰	80	66	82.50%
	百胜集团	150	115	76.67%
	广州柏悦	60	45	75.00%
	深圳君悦	315	220	69.84%
	广州君悦	300	189	63.00%
	豌豆亲子	59	52	88.14%
	开睿迪教育	398	215	54.02%
	美国银行	7	7	100.00%
	美银电子	119	107	89.92%
	汇丰银行	181	130	71.82%
	怡和科技	181	136	75.14%
	富信中国	59	47	79.66%
	工商银行(广州)	160	115	71.88%
	合作企业	民生银行黄埔大道支行	586	456
民生银行广州越秀支行		23	17	73.91%
学而思		876	814	92.92%
十年校园		88	35	39.77%
联讯证券		18	18	100.00%
江森自控		300	300	100.00%
德馨宝马爱心同学会		1300	1300	100.00%
华阳小学两个校区		3262	2989	91.63%
华成小学		1186	965	81.37%
流村小学		564	557	98.76%
碧桂园学校		787	635	80.69%
乐贤坊小学		1050	888	84.57%
文船幼儿园		750	643	85.73%
执信中学初中部		809	681	84.18%
华附二幼		434	395	91.01%
雅居乐幼儿园		377	332	88.06%
合作学校		小松鼠绘本馆	762	720
	海珠区图书馆	23	9	39.13%
	丽江花园儿童馆	412	332	80.58%
社区馆	个人捐赠	4217	2419	57.36%
	合计	25663	19328	75.31%

说明：有效图书捐赠至31个图书受益点，剩余图书捐赠至草根助学会进行再次利用。

5月5日，民贷天下滴滴出租车收书启动仪式正式启动。截止至5月25日，滴滴出租车为童书乐捐计划进行了22个收书点的图书运输，共计搬运1万3千余册图书，为我们图书接收工作提供了极大支持！



自4月23日正式启动以来，童书乐捐计划得到社会广大公众、学校、社区图书馆及企业的信任与大力支持！累积有22家企业、19所志愿驿站、10个学校校区、3所社区图书馆及多达1万余名公众参与了本次捐书活动。



文船幼儿园：
上台分享图书的家长及孩子代表



华附二幼：上台捐书的孩子们



碧桂园学校：讲解感谢卡的使用方式



小松鼠绘本馆：为捐书的孩子设置的奖状



城市原点志愿驿站得到热心市民大力支持



民生银行黄埔大道支行发动社区服务

2. 图书加工



5月21日至6月17日，我们陆续开展了9场图书加工活动，共有5家高校社团84人次参与了本次图书加工。为确保乡村孩子收到二手优质图书，图书加工流程规范管理，我们特制定了《图书加工志愿者执行手册》及《捐赠图书接收流程及证明》等规范活动操作流程，力求活动执行过程精细化管理，合作分工更为合理化。

3. 图书入校

最终，我们筛选出合适二手图书共19328册，以集中运输的形式，于6月16日通过物流运输送往了各个项目点。以下为31个受益点接收二手图书情况：

学校/组织名称	数量	学校/组织名称
山水书院	1500	天堂镇沙湾小学（满天星图书馆）
江西兴国方太中心小学	3000	新城镇中心小学
喜闻青少年公益发展中心	1500	车岗镇中心小学（满天星图书馆）
览表图书室（广东省揭阳市览表村）	800	六祖镇官洞小学
河源市紫金县吉田小学/清远市沙坝小学	450	稔村镇坝村小学
韶关市翁源县万豪儒林小学	500	新城镇州背小学
惠州市惠东县多祝镇松坑学校	580	稔竹镇根根小学
茂名市信宜市北洒小学	500	水台镇中心小学
廉江市石颈镇中心小学	300	新城镇南洞小学
贵州省关岭县坡贡镇坡头小学	500	新城镇西街小学
新兴县六祖镇船岗小学	500	新城镇中心小学南校区
六祖镇夏卢小学	467	河头镇中心小学（满天星图书馆）
新城镇枫岗小学（满天星图书馆）	500	新兴县新城镇平康小学
稔村镇中心小学	514	新兴县车岗镇铁洞小学
河南商丘市梁园区谢集镇王二保小学	500	满天星公益兴仁图书馆
新兴县公安堡小学	783	合计



图书上架后
各个图书馆人头攒动



同时，我们的合作单位珠海建轩服装有限公司（以下简称“EXCEPTION 例外”）今年举行第 12 届天使活动，与满天星公益共同举办“同在伞檐下”天使活动，5 月 7 日 -6 月 5 日在全国例外门店推出「您买一件，我捐一本」的天使捐书活动，并于 5 月 21、22 日在广州方所及成都方所举办天使义卖市集，言传身教，传递爱，分享爱。

最终，EXCEPTION 例外成功募集 5000 册图书，承诺用于捐赠满天星公益图书馆下半年图书升级。其中已有 1115 本图书捐赠至广东云浮市连滩镇第二小学、贵州碛溪小学、小广小学及平岑小学，剩余图书将于本年下半年内捐赠至其他 11 所学校，用于图书馆升级。



新书捐赠单位	捐赠学校	捐赠数量	备注
EXCEPTION 例外	广东云浮市连滩镇第二小学	500	5 月 29 日捐赠
	贵州碛溪小学	277	7 月 17 日捐赠
	贵州碛溪小广小学	172	7 月 17 日捐赠
	贵州碛溪平岑小学	166	7 月 17 日捐赠
	广东云浮市天堂镇沙湾小学	300	将于下半年捐赠
	广东云浮市河头镇步朗小学	100	将于下半年捐赠
	广东云浮市天堂镇五一小学	300	将于下半年捐赠
	广东云浮市河头镇湾中小学	300	将于下半年捐赠
	广东云浮市大湾镇中心小学	550	将于下半年捐赠
	广东云浮市大湾镇迳口小学	200	将于下半年捐赠
	广东云浮市大湾镇蕾蓬小学	200	将于下半年捐赠
	广东云浮市车岗镇中心小学	585	将于下半年捐赠
	广东云浮市车岗镇公安堡小学	500	将于下半年捐赠
	广东云浮市车岗镇车头小学	500	将于下半年捐赠
	广东云浮市车岗镇铁洞小学	350	将于下半年捐赠

阅动羊城

2016 年阅动羊城是由广州市慈善会、广东科学中心、广东省春桃慈善基金会和满天星青少年公益发展中心联合主办，满天星青少年公益发展中心承办的一项针对儿童阅读类公益项目的大型公益徒步筹款活动，旨在倡导公众身体力行参与公益活动，号召身边的亲朋好友关注公益和支持公益，营造良好的全民公益氛围。

阅动羊城是一项徒步挑战活动。参与者需在规定的时间内克服困难，团队协作同行，并抵达终点，完成 5 公里亲子组、12 公里体验组或 25 公里挑战组的徒步挑战。

阅动羊城是一次筹款挑战活动。参与者须 3-6

人一起组队，所在小组自报名之日起在限定的时间内自行选择为某一个儿童阅读类的公益项目筹集不少于 1000 元善款（上不封顶），通过实际行动倡导身边的伙伴关注和支持公益，并向他们筹款。

阅动羊城是一场阅读主题的全民公益嘉年华。阅动羊城不仅仅是一场公益徒步筹款活动，还有亲子故事会、阅读体验坊、趣味游戏体验等丰富多彩的活动，我们期待通过打造这场阅读主题的公益嘉年华，推广阅读理念，让全民能够了解阅读的重要性、必要性和趣味性，让更多人把阅读作为一种生活方式，打造一个书香羊城。



1. 组织单位

主办单位	广州市慈善会
承办单位	广东科学中心
协办单位	广东省春桃慈善基金会
战略合作单位	满天星青少年公益发展中心
唯一指定饮料	满天星青少年公益发展中心
唯一指定保险	广州海珠国家湿地公园、广州市越秀区晖杰志愿服务工作中心、海珠区慈善会
爱心赞助单位	唯品会

战略合作媒体	事必胜饮料
合作公共图书馆	中意人寿保险公司
合作书店	海瑞特宠物营养科技有限公司、深圳市金溢科技股份有限公司、敦豪供应链华南区
合作教育机构	广州广播电视台 G4、新浪广东、广东新闻广播
影像支持单位	广州图书馆、广州少年儿童图书馆、海珠区图书馆
志愿者支持单位	1200bookshop
指定法律咨询机构	广东诺臣律师事务所
零废弃支持单位	宜居广州生态环境保护中心
支持单位	广州峻柏仕广告股份有限公司、广东图书馆学会、广州少年宫、中国国际青年旅舍总部、广州志愿服务站联合会、广州市社会组织联合会、活力圈、综联数码科技有限公司、广州锐途自行车租赁有限公司、VT101 维多利广场、广州善柱特工健康管理有限公司、l2mago、广佛博商会、欧迈纸本主义
爱心合作媒体	中央人民广播电台华夏之声、CSR 环球网、广东经视 TV51、人民网、广州日报、信息时报、新快报、南方日报、南方都市报、中新社、幸福在出发
自媒体支持	中国广州发布、我要生二胎、尖叫童年、悦读悦享、广州热跑团

2. 报名及筹款成果分析

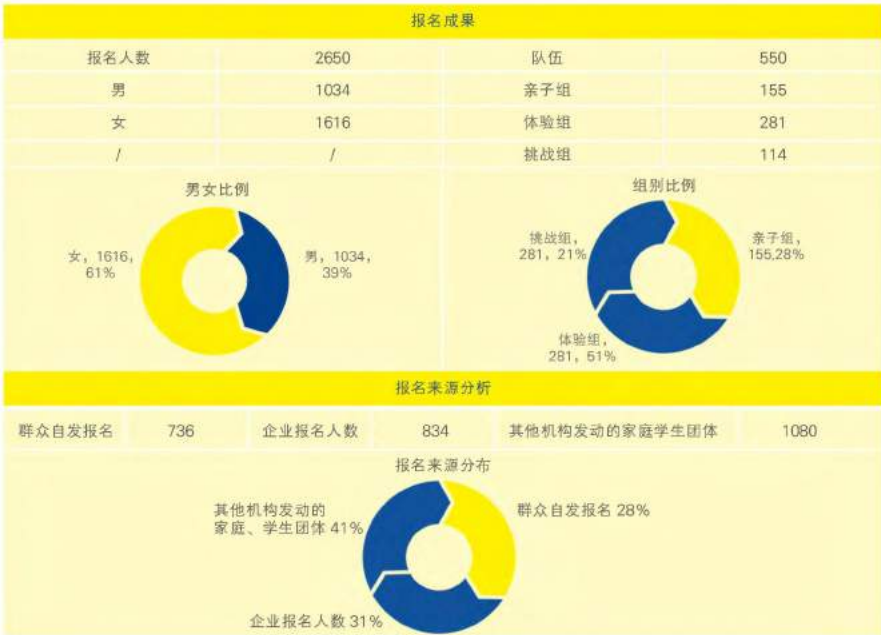

筹款超过 1000 的队伍的筹款情况

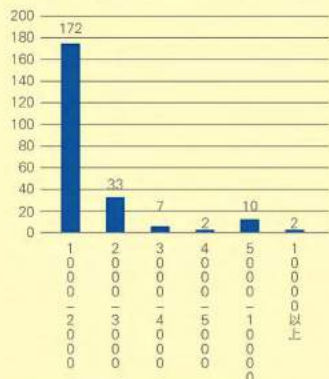

队伍筹款情况 - 图 1



注：筹款超过 1000 元的队伍有 226 队，占 41%，没有筹款的队伍有 111，占 20%。

筹款未达到 1000 的队伍的筹款情况

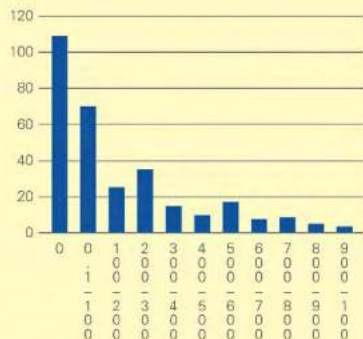

队伍筹款情况 - 图 2



队伍筹款目标设定情况

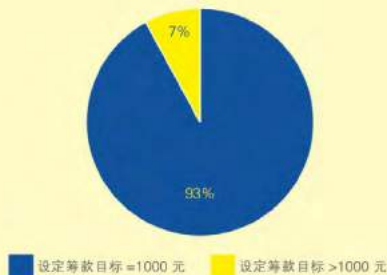

注：有 37 支队伍设定的筹款目标超过 1000 元，其余 513 支队伍均设定筹款目标为 1000 元。

各公益项目筹款成

公益项目名称	执行机构	筹款目标 / 元	筹款成果 / 元	支持队伍数 / 支	捐赠人次 / 人	完成度 / %
乡村小学图书馆计划	广州市慈善会	500000	176302.27	65	1208	35.26%
专属孩子的阅读锦囊	满天星青少年公益发展中心	640000	397713.65	266	6148	62.14%
梦想书包 - 助梦飞翔	深圳市彩虹花公益小书房	66600	55995.73	28	549	84.08%
“班班有个图书角”乡村阅读助学	担当者行动	81000	53969.76	12	170	66.63%
助力社区儿童阅读	广州市广碧关爱儿童中心	55000	20266.78	12	316	36.85%
圆山区孩子的阅读梦	齐志社会工作服务中心	235860	127814.32	47	1025	54.19%
穗星医院学校计划	广州市穗星社会工作服务中心	78330	63969.69	22	324	81.67%
广州阅读微笑成长中心	微笑图书室	153600	74505.39	41	640	48.51%
“爱的小三轮”社区流动书摊	小金雁社区公益服务中心	43320	38153.48	15	213	88.07%
给孩子一个悦读童年	小星辰儿童成长基金会	150000	107736.31	20	373	71.82%
圆梦图书馆	GBTC 回报社会助学计划	9596	526.13	10	63	5.48%
书中看世界	广外筑梦家乡	7081	557.11	12	49	7.87%

注：阅读羊城战略合作伙伴唯品会，通过“你走 1 公里，唯品会捐 1 元”的方式，支持了其中 8 个公益项目，共计 50 万元善款。项目上线短短 65 小时，获得了 38577 份爱心里程捐赠，完成 50 万元筹款目标，捐赠速度达到历史新高。



3. 零废弃成果分析

2016 阅读羊城为了持续推动环保理念，于是再次与宜居广州合作，尽力减少活动产生的垃圾，提升资源回收利用率。11 月 5 日当天，阅读羊城起终点及各补给点共收集垃圾 282.945 kg。根据宜居广州的分类统计，在这些垃圾当中，79.57% 属于可回收物，7.28% 属于厨余，只有 13.15% 属于不可回收的其他垃圾，资源回收率超过 87%。

垃圾回收情况

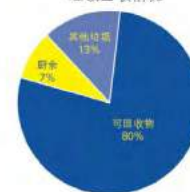



2016年度审计报告

Financial Report

广州市海珠区满天星青少年公益发展中心 2016 年度审计报告

	目 录	页 次
一、	审计报告	1-2
二、	财务报表	
	资产负债表	1
	业务活动表	2
	现金流量表	3
三、	财务报表附注	1-16

防伪条形码:



防伪编号: 00202017050065244954

报告文号: 信会师粤报字[2017]第 60026 号

委托单位: 广州市海珠区满天星青少年公益发展中心

被审单位名称: 广州市海珠区满天星青少年公益发展中心

被审单位所在地: 广州

事务所名称: 立信会计师事务所(特殊普通合伙)广东分所

报告类型: 年报审计(无保留意见)

报告日期: 2017年5月8日

报备时间: 2017年5月8日 10:23:56

签名注册会计师: 吴震宇

辛永健

广州市海珠区满天星青少年公益发展中心

2016 年度审计报告

事务所名称: 立信会计师事务所(特殊普通合伙)广东分所

事务所电话: 020-38396233

传 真: 020-38396216

通信地址: 广州市天河区林和西路9号1107房

电子 邮件:

事务所网址:

如对上述报备资料,有疑问的,请与广州注册会计师协会业务监管部联系。

防伪查询电话号码: 020-38922363、38922373

防伪查询网址: <http://www.gaicpa.org.cn> 或 <http://www.gdicpa.org.cn/>

立信会计师事务所(特殊普通合伙)广东分所

BDO CHINA SHU LUN PAN CERTIFIED PUBLIC ACCOUNTANTS LLP GUANGDONG BRANCH

审计报告

本所函件编号: 信会师粤报字[2017]第 60026 号

穗注协报备号: 00202017050065244954

广州市海珠区满天星青少年公益发展中心:

我们审计了后附的广州市海珠区满天星青少年公益发展中心(以下简称贵中心)财务报表,包括2016年12月31日的资产负债表、2016年度的业务活动表和现金流量表以及财务报表附注。

一、管理层对财务报表的责任

编制和公允列报财务报表是贵中心管理层的责任,这种责任包括:

(1) 按照《民间非营利组织会计制度》的规定编制财务报表,并使其实现公允反映;(2) 设计、执行和维护必要的内部控制,以使财务报表不存在由于舞弊或错误导致的重大错报。

二、注册会计师的责任

我们的责任是在执行审计工作的基础上对财务报表发表审计意见。我们按照中国注册会计师审计准则的规定执行了审计工作。中国注册会计师审计准则要求我们遵守职业道德规范,计划和实施审计工作以对财务报表是否不存在重大错报获取合理保证。

审计工作涉及实施审计程序,以获取有关财务报表金额和披露的审计证据。选择的审计程序取决于注册会计师的判断,包括对由于舞弊或错误导致财务报表重大错报风险的评估。在进行风险评估时,我们考虑与财务报表编制相关的内部控制,以设计恰当的审计程序,但目的并非对内部控制的有效性发表意见。审计工作还包括评价管理层选用会计政策的恰当性和作出会计估计的合理性,以及评价财务报表的总体列报。

我们相信，我们获取的审计证据是充分、适当的，为发表审计意见提供了基础。

三、审计意见

我们认为，贵中心财务报表在所有重大方面按照《民间非营利组织会计制度》的规定编制，公允反映了广州市海珠区满天星青少年公益发展中心 2016 年 12 月 31 日的财务状况以及 2016 年度的业务活动成果和现金流量。

立信会计师事务所
(特殊普通合伙) 广东分所



中国注册会计师：
吴震宇



中国注册会计师：
辛永健



中国·广州

二〇一七年五月八日

资产负债表

2016/12/31

会民非01表

编制单位：广州市海珠区满天星青少年公益发展中心

单位：元

资产	期初数	期末数	负债和净资产	期初数	期末数
流动资产			流动负债		
货币资金	638,738.26	627,262.79	短期借款	-	-
短期投资	-	-	应付款项	-	-
应收款项	442,497.11	63,854.51	其他应付款项	651.40	18.00
其他应收款	41,761.50	92,165.34	应付工资	81,404.18	119,161.81
预付账款	146,725.30	338,243.27	应交税金	1,417.86	2,116.89
存货	16,954.91	106,321.06	预收账款	-	-
待摊费用	-	-	预提费用	1,288.02	-
其他流动资产	-	-	其他流动负债	-	-
流动资产合计	1,286,677.08	1,227,846.97	流动负债合计	84,761.46	121,296.70
长期投资					
长期股权投资	-	-	长期负债		
长期债权投资	-	-	长期借款	-	-
长期投资合计	-	-	长期应付款	-	-
			其他长期负债	-	-
固定资产			长期负债合计	-	-
固定资产原价	-	-			
减累计折旧	-	-	受托代理负债		
固定资产净值	-	-	受托代理负债	-	-
在建工程	97,000.00	157,000.00			
文物文化资产	-	-	负债合计	84,761.46	121,296.70
固定资产清理	-	-			
固定资产合计	97,000.00	157,000.00			
无形资产					
无形资产	-	-	净资产		
			非限定性净资产	181,364.71	-655,544.48
受托代理资产			限定性净资产	1,117,550.91	1,919,094.75
受托代理资产	-	-	净资产合计	1,298,915.62	1,263,550.27
资产总计	1,383,677.08	1,384,846.97	负债和净资产总计	1,383,677.08	1,384,846.97

业务活动表

会民非02表
单位：元

2016年12月

编制单位：广州市海珠区满天星青少年公益发展中心

项目	本月数		本年累计数	
	非限定性	限定性	非限定性	限定性
一、收入				
其中：捐赠收入	12,200.10	346,531.13	115,438.43	2,754,015.03
会费收入	-	-	-	-
提供服务收入	-	-	-	-
政府补助收入	-	-	-	-
商品销售收入	-	5,343.68	-	7,906.69
投资收益	-	-	-	-
其他收入	16.30	-	360.74	-
收入合计	12,216.40	351,874.81	115,799.17	2,761,921.72
二、费用				
(一) 业务活动成本	291,246.69	-	2,645,516.34	-
(二) 管理费用	153,103.53	-	247,614.61	-
(三) 筹资费用	9,352.90	-	19,955.29	-
(四) 其他费用	-	-	-	-
费用合计	453,703.12	-	2,913,086.24	-
三、限定性净资产转为非限定性净资产	1,960,377.88	-1,960,377.88	1,960,377.88	-1,960,377.88
四、净资产变动额(若为净资产减少额,以“-”号填列)	1,518,891.16	-1,608,503.07	-836,909.19	801,543.84
				-35,365.35

现金流量表

截止时间：2016-12-31

会民非03表

编制单位：广州市海珠区满天星青少年公益发展中心

单位：元

项目	行次	金额
一、业务活动产生的现金流量：		
接受捐赠收到的现金	1	3248096.06
收取会费收到的现金	2	0.00
提供服务收到的现金	3	0.00
销售商品收到的现金	4	7906.69
政府补助收到的现金	5	0.00
收到的其他与业务活动有关的现金	8	489269.26
现金流入小计	13	3745272.01
提供捐赠或者资助支付的现金	14	0.00
支付给员工以及为员工支付的现金	15	1174890.92
购买商品、接受服务支付的现金	16	1516686.85
支付的其他与业务活动相关的现金	19	1002384.56
现金流出小计	23	3693962.33
业务活动产生的现金流量净额	24	51309.68
二、投资活动产生的现金流量：		
收回投资所收到的现金	25	0.00
取得投资收益所收到的现金	26	0.00
处置固定资产和无形资产所收到的现金	27	0.00
收到的其他与投资活动无关的现金	30	0.00
现金流入小计	34	0.00
购建固定资产和无形资产所支付的现金	35	45000.00
对外投资所支付的现金	36	0.00
支付的其他与投资活动有关的现金	39	0.00
现金流出小计	43	45000.00
投资活动产生的现金流量净额	44	-45000.00
三、筹资活动产生的现金流量：		
借款所收到的现金	45	0.00
收到的其他与筹资活动有关的现金	48	2170.14
现金流入小计	50	2170.14
偿还借款所支付的现金	51	0.00
偿还利息所支付的现金	52	0.00
支付的其他与筹资活动有关的现金	55	19955.29
现金流出小计	58	19955.29
筹资活动产生的现金流量净额	59	-17785.15
四、汇率变动对现金的影响额	60	0.00
五、现金及现金等价物净增加额	61	-11475.47

满天星青少年公益发展中心 财务报表附注

(除特别注明外, 金额单位均为人民币元)

一、基本情况:

广州市海珠区满天星青少年公益发展中心(以下简称本中心)于 2012 年 1 月成立, 取得由广州市海珠区民政局颁发的统一社会信用代码 52440105589516068D 民办非企业单位登记证书。登记证书于 2016 年 4 月 26 日换发, 新的证书有效期为 2016 年 4 月 26 日至 2020 年 4 月 25 日。本中心注册地址为广州市海珠区华洲街小洲村瀛南大街二巷 15 号。法定代表人为梁海光。

业务范围: 一、开展图书馆建设、阅读推广、助学、调研等工作; 二、开展城乡青少年交流、比赛、培训、(冬)夏令营等; 三、接受海内外热心支持中国公益事业的组织、团体、企业和个人提供的资金、物资捐赠及技术援助。

二、财务报表的编制基础:

本中心执行中华人民共和国财政部颁布的《民间非营利组织会计制度》及其补充规定。

三、遵循民间非营利组织会计制度的声明:

本中心编制的财务报表符合《民间非营利组织会计制度》及其补充规定, 真实、完整地反映了本中心的财务状况、业务活动成果和现金流量等有关信息。

四、本中心所采用的主要会计政策:

(一) 会计年度:

本中心会计年度为公历 1 月 1 日起至 12 月 31 日。

(二) 记账本位币及外币核算方法:

本中心以人民币为记账本位币。

本中心会计年度内涉及的外币经营业务, 按业务实际发生日(当月 1 日)市场汇价(中间价)折合为人民币记账, 月(年)末对货币性项目按月(年)末的市场汇率进行调整, 由此产生的汇兑损益, 按用途及性质计入当期财务费用或予以资本化。

(三) 记账基础和计价原则:

本中心会计核算以权责发生制为记账基础, 以实际成本为计价原则。

(四) 坏账准备:

根据应收款项的可收回性, 对预计可能产生的坏账损失计提坏账准备, 确认坏账损失并计入当期费用。

(五) 固定资产、在建工程计价, 折旧方法, 预计使用年限和折旧率:

固定资产是指为行政管理、提供服务、生产商品或者出租目的而持有的, 预计使用年限超过 1 年, 且单位价值较高的资产。未达到使用状态的资产为在建工程。

(1) 固定资产按取得时实际成本计价。

(2) 固定资产折旧采用年限平均法计算。

年限平均法(直线法)按固定资产的原值和估计使用年限扣除残值率(原值的 5%)确定其折旧率, 年分类折旧率如下:

资产类别	折旧年限(年)	年折旧率(%)
房屋建筑物	20 年	4.75%
机器设备	10 年	9.50%
办公用品	3 年	31.67%
电脑设备及系统	3 年	31.67%

(3) 不计提折旧的固定资产

用于展览、教育或研究等目的的历史文物、艺术品以及其他具有文化或者历史价值并作为长期或者永久保存的典藏等, 作为固定资产核算, 不必计提折旧。

(4) 在建工程应当按照实际发生的支出确定其成本, 并单独核算。

(六) 无形资产

无形资产是为开展业务活动、出租给他人、或为管理目的而持有的、没有实物形态的、非货币性长期资产, 包括专利权、非专利技术、商标权、著作权、土地使用权等。

1、无形资产取得时的计价:

(1) 购入的无形资产, 按照实际支付的价款确定其实际成本。

(2) 自行开发并按法律程序申请取得的无形资产, 按依法取得时发生的注册费、聘请律师费等费用, 作为无形资产的实际成本。依法取得前, 在研究与开发过程中发生的材料费用、直接参与开发人员的工资及福利费、开发过程中发生的租金、借款费用等直接计入当期费用。

(3) 接受捐赠的无形资产, 按照以下规定确定其实际成本。

广州市海珠区满天星青少年公益发展中心
2016 年度
财务报表附注

如果捐赠方提供了有关凭据（如发票、报关单、有关协议等）的，应当按照凭据上标明的金额作为入账价值。如果凭据上标明的金额与受赠资产公允价值相差较大，受赠资产应当以其公允价值作为其入账价值；如果捐赠方没有提供有关凭据的，受赠资产应当以其公允价值作为入账价值。

2、无形资产摊销原则：

无形资产应当自取得当月起在预计使用年限内分期平均摊销，计入当期费用。如预计使用年限超过了相关合同规定的受益年限或法律规定的有效年限，该无形资产的摊销年限按如下原则确定：

（1）合同规定了受益年限但法律没有规定有效年限的，摊销期不应超过合同规定的受益年限；

（2）合同没有规定受益年限但法律规定了有效年限的，摊销期不应超过法律规定的有效年限；

（3）合同规定了受益年限，法律也规定了有效年限的，摊销期不应超过受益年限和有效年限两者之中较短者。

如果合同没有规定受益年限，法律也没有规定有效年限的，摊销期不应超过 10 年。

(七) 预计负债的确认原则：

如果与或有事项相关的义务同时符合以下条件，本中心将其确认为负债，以清偿该负债所需支出的最佳估计数予以计量，并在资产负债表中单列项目予以反映：

- （1）该义务是本中心承担的现时义务。
- （2）该义务的履行很可能导致经济利益流出。
- （3）该义务的金额能够可靠地计量。

(八) 限定性净资产、非限定性净资产确认原则：

资产或资产所产生的经济利益（如资产的投资利益和利息等）的使用受到资产提供者或者国家有关法律、行政法规所设置的时间限定或（和）用途限定，则由此形成的净资产为限定性净资产；除此之外的其他净资产，为非限定性净资产。

(九) 收入确认原则：

收入是指民间非营利组织开展业务活动取得的、导致本期净资产增加的经济利益或者服务潜力的流入。收入应当按照其来源分为捐赠收入、政府补助收入、提供服务收入、投资收益、商品销售收入和其他收入等。

广州市海珠区满天星青少年公益发展中心
2016 年度
财务报表附注

本中心按以下规定确认收入实现，并按已实现的收入记账，计入当期损益
本中心在确认收入时，应当区分交换交易所形成的收入和非交换交易所形成收入。

销售商品，已将商品所有权上的主要风险和报酬转换给购货方；既没有保留与所有权相联系的继续管理权，也没有对已售出的商品实施控制；与交易相关经济利益能够流入；相关收入和成本能够可靠地计量时确认收入。

提供劳务，在同一会计年度内开始并完成的劳务，应当在完成劳务时确认；如果劳务的开始和完成分属不同的会计年度，可以按照完工进度完成的工作量收入。

让渡资产使用权，与交易相关的经济利益能够流入；收入的金额能够可靠量。无条件的捐赠或政府补助，在收到时确认收入；附条件的捐赠或政府补助取得捐赠资产或政府补助资产控制权时确认收入；但当本单位存在需要偿还全部或部分捐赠资产或者相应金额的现时义务时，应当根据需要偿还的金额确认一项和费用。

(十) 所得税的会计处理方法：

本中心的企业所得税采用应付税款法核算。

五、 会计政策、会计估计变更以及前期重大差错更正的说明：

(一) 会计政策变更：

报告期内本中心主要会计政策未发生变更。

(二) 会计估计变更

报告期内本中心主要会计估计未发生变更。

(三) 前期重大会计差错：

报告期内本中心未发生前期重大会计差错更正事项。

六、 税项：

本中心主要税种和税率：

广州市海珠区满天星青少年公益发展中心
2016 年度
财务报表附注

税种	计税依据	税率
增值税	按销售货物或者提供应税劳务或应税服务的销售额（3%）计算销项税额	3%
城市维护建设税	按实际缴纳的营业税、增值税及消费税计缴	7%
教育费附加	按实际缴纳的营业税、增值税及消费税计缴	3%
地方教育附加	按实际缴纳的营业税、增值税及消费税计缴	2%
企业所得税	按应纳税所得额计缴	25%

七、财务报表主要项目注释：

（一）货币资金：

项目	期末余额			年初余额		
	外币金额	折算率	人民币金额	外币金额	折算率	人民币金额
现金						
人民币			5,242.10			577.80
小计			5,242.10			577.80
银行存款						
人民币			622,020.69			638,160.46
小计			622,020.69			638,160.46
合计			627,262.79			638,738.26

（二）应收款项：

1、应收款项期末余额按账龄列示

种类	期末余额				年初余额			
	账面余额		坏账准备		账面余额		坏账准备	
	金额	比例（%）	金额	比例（%）	金额	比例（%）	金额	比例（%）
1年以内	63,854.51	100.00%	0.00	0.00%	442,497.11	100.00%	0.00	0.00%
1-2年	0.00	0.00%	0.00	0.00%	0.00	0.00%	0.00	0.00%
2-3年	0.00	0.00%	0.00	0.00%	0.00	0.00%	0.00	0.00%
合计	63,854.51	100.00%	0.00	0.00%	442,497.11	100.00%	0.00	0.00%

广州市海珠区满天星青少年公益发展中心
2016 年度
财务报表附注

2、年末应收款项中欠款单位列示

债务人名称	期末余额	账龄	欠款原因
爱佑慈善基金会	230.01	1年以内	实习生计划项目捐款
广州万达广场投资有限公司万达希尔顿酒店	5,329.50	1年以内	星寰计划项目捐款
无锡灵山慈善基金会	58,275.00	1年以内	童书乐捐项目捐款
合计	63,854.51		

（三）其他应收款项：

1、其他应收款项期末余额按账龄列示

种类	期末余额				年初余额			
	账面余额		坏账准备		账面余额		坏账准备	
	金额	比例（%）	金额	比例（%）	金额	比例（%）	金额	比例（%）
1年以内	87,165.34	94.57%	0.00	0.00%	0.00	0.00%	0.00	0.00%
1-2年	1,500.00	1.63%	0.00	0.00%	41,761.50	100.00%	0.00	0.00%
2-3年	3,500.00	3.80%	0.00	0.00%	0.00	0.00%	0.00	0.00%
合计	92,165.34	100.00%	0.00	0.00%	41,761.50	100.00%	0.00	0.00%

2、年末其他应收款项中欠款单位列示

债务人名称	期末余额	账龄	欠款原因
办公室场地房东	2,400.00	1年以内	押金
办公室场地房东	1,500.00	1-2年	押金
办公室场地房东	3,500.00	2-3年	押金
崔燕明	26,134.60	1年以内	项目借支款
贾春艳	8,611.00	1年以内	项目借支款
黎明欣	3,000.00	1年以内	项目借支款
刘洋航	6,905.00	1年以内	项目借支款
龙素云	15,340.90	1年以内	项目借支款
周丽文	15,509.84	1年以内	项目借支款

广州市海珠区满天星青少年公益发展中心
2016 年度
财务报表附注

债务人名称	期末余额	账龄	欠款原因
刘立亚	390.00	1 年以内	员工借支款
张家源	8,874.00	1 年以内	员工借支款
合计	92,165.34		

(四) 预付款项:

1、预付账款期末余额按账龄列示

种类	期末余额				年初余额			
	账面余额		坏账准备		账面余额		坏账准备	
	金额	比例 (%)	金额	比例 (%)	金额	比例 (%)	金额	比例 (%)
1 年以内	338,243.27	100%	0.00	0.00%	146,725.30	91.90%	0.00	0.00%
1-2 年	0.00	0.00%	0.00	0.00%	0.00	0.00%	0.00	0.00%
2-3 年	0.00	0.00%	0.00	0.00%	0.00	0.00%	0.00	0.00%
合计	338,243.27	100.00%	0.00	0.00%	146,725.30	100.00%	0.00	0.00%

2、按预付对象归集的期末余额前五名的预付款情况

预付对象	期末余额	占预付款期末余额合计数的比例
广州耀怡仕广告股份有限公司	91,931.00	27.00%
广州市志吴实业有限公司	58,185.00	17.00%
广州晶东贸易有限公司(京东)	57,069.20	17.00%
广州蔚达展览展示有限公司	45,160.96	13.00%
广州金品源鞋材有限公司	34,020.00	10.00%
合计	286,366.16	84.00%

(五) 存货:

项目	年初余额	本期增加额	本期减少额	期末余额
物资、材料	16,954.91	90,211.72	845.57	106,321.06
	0.00	0.00	0.00	0.00
合计	16,954.91	90,211.72	845.57	106,321.06

广州市海珠区满天星青少年公益发展中心
2016 年度
财务报表附注

(六) 在建工程:

1、在建工程情况

项目	期末余额			年初余额		
	账面余额	减值准备	账面价值	账面余额	减值准备	账面价值
公益信息平台	112,000.00	0.00	112,000.00	97,000.00	0.00	97,000.00
借阅信息系统	45,000.00		45,000.00	0.00	0.00	0.00
合计	157,000.00	0.00	157,000.00	97,000.00	0.00	97,000.00

2、在建工程项目本期变动情况

项目名称	预算数	年初余额	本期增加金额	本期转入固定资产金额	本期其他减少金额	期末余额
公益信息平台	153,000.00	97,000.00	15,000.00	0.00	0.00	112,000.00
借阅信息系统	100,000.00	0.00	45,000.00	0.00	0.00	45,000.00
合计		97,000.00	60,000.00	0.00	0.00	157,000.00

(七) 应付工资:

项目	年初余额	本期增加额	本期减少额	期末余额
一、工资、奖金、津贴和补贴	78,852.22	799,710.31	764,505.02	108,057.51
二、福利费及实习生补贴	8,551.96	126,362.47	123,810.13	11,104.30
三、社会保险	0.00	0.00	0.00	0.00
四、公积金	0.00	0.00	0.00	0.00
合计	81,404.18	926,072.78	888,315.15	119,161.81

(八) 应交税金:

税种	税率	期末余额	年初余额
增值税	3%	233.61	274.95
城市维护建设税	7%	0.00	0.00
教育费附加	3%	0.00	0.00
地方教育附加	2%	0.00	0.00

广州市海珠区满天星青少年公益发展中心
2016 年度
财务报表附注

税 种	税率	期末余额	年初余额
个人所得税		1,883.28	1,142.91
应交税金小计		2,116.89	1,417.86

(九) 其他应付款:

1、 其他应付款期末余额按账龄列示

种类	期末余额				年初余额			
	账面余额		坏账准备		账面余额		坏账准备	
	金额	比例 (%)	金额	比例 (%)	金额	比例 (%)	金额	比例 (%)
1 年以内	18.00	100.00%	0.00	0.00%	651.40	0.00%	0.00	0.00%
1-2 年	0.00	0.00%	0.00	0.00%	0.00	0.00%	0.00	0.00%
合 计	18.00	100.00%	0.00	0.00%	651.40	0.00%	0.00	0.00%

(十) 净资产:

项目	行次	本期金额		
		非限定性净资产	限定性净资产	小计
栏次	—	4	5	6
一、上年年末余额	1	181,364.71	1,117,550.91	1,298,915.62
加: 会计政策变更	2			
期差错更正	3			
二、本年初余额	4	181,364.71	1,117,550.91	1,298,915.62
三、限定性净资产转为非限定性净资产	5	1,960,377.88	-1,960,377.88	0.00
四、本年增减变动金额 (减少以“-”号填列)	6	-836,909.19	801,543.84	-35,365.35
五、年末净资产合计	7	-655,544.48	1,919,094.75	1,263,550.27

(十一) 收入:

项 目	本期金额		上期金额	
	非限定性	限定性	非限定性	限定性
捐赠收入	115,438.43	2,754,015.03	415,332.73	2,832,265.10

广州市海珠区满天星青少年公益发展中心
2016 年度
财务报表附注

商品服务收入	0.00	7,906.69	890.29	8,274.56
政府补助收入	0.00	0.00	1500.00	0.00
其他收入	360.74	0.00	70.00	0.00
合计	115,799.17	2,761,921.72	417,793.02	2,840,539.66

(十二) 业务活动成本:

项目	本期金额	上期金额
2016 阅读羊城	339,520.74	0.00
儿童分级书目	13,079.08	0.00
分组阅读课程	6,702.35	0.00
公益平台	4,471.91	0.00
教师培训计划	168,558.87	46,435.59
信阅信息平台	5,527.27	7,433.33
开放书吧	19,657.26	0.00
青旅馆	30,899.74	22,100.85
青年公益领袖计划	52,308.91	72,562.03
青年实习生计划	122,628.49	51,174.36
青年阅读推广人培养计划	918.20	0.00
童书乐捐	52,957.89	35,614.38
为爱行走活动	11,938.01	336,917.83
校园团队	9,876.41	14,867.21
校园行	54,746.36	0.00
兴仁馆	177,140.10	121,305.03
星囊计划	332,250.70	239,478.67
星友会	31,774.88	13,624.18
行政经费	5,157.50	202,062.80
月捐计划	6,488.10	0.00
阅读冬令营	48,033.07	8,968.40
阅读体验日	47,339.37	61,804.76
阅读推广月	7,475.00	29,374.92
阅读推广周	40,872.73	29,374.92
阅读夏令营	405,947.77	269,433.77
阅读研究课题	20,250.82	0.00
其他	628,994.81	425,095.29
合计	2,645,516.34	1,987,628.32

广州市海珠区满天星青少年公益发展中心
2016 年度
财务报表附注

(十三) 管理费用:

项目	本期金额	上期金额
工资、奖金及津贴	167,079.01	119,537.11
社保及公积金	46,570.59	17,530.34
商业保险	675.34	466.04
员工福利费	2,307.69	4,302.07
培训费	3,994.12	1,399.16
租金	15,748.86	14,080.97
管理费	273.38	1,315.67
水电费	2,165.52	2,128.16
办公费	3,428.89	5,219.24
邮寄费	23.18	18.92
通讯费用	2,409.73	1,092.64
物流费	0.00	201.34
银行手续费	199.25	199.80
其他办公杂费	435.77	2,201.14
证照管理费	0.00	69.43
审计费	990.49	972.00
差旅费	1,312.79	1,595.47
合计	247,614.61	172,329.48

八、 限定性净资产信息情况的说明:

项目	来源	合同或协议金额	年初余额	2016 年实际收到捐款	2016 年实际支付金额	年末余额	限定条件/备注
儿童阅读推广项目	个人		-117,663.44	696.00	0.00	-116,967.44	调整冲销
儿童阅读推广项目	心平公益基金会	69,638.00	0.00	69,638.00	17,688.75	51,949.25	道韩藏族乡旦麻小学
儿童阅读推广项目	心平公益基金会		15,050.27	0.00	15,050.27	0.00	元宗小学
儿童阅读推广项目	广东省春桃基金会	175,432.30	0.00	99,805.38	68,688.75	311,116.63	白庄镇白庄小学 2015-2019
公益图书馆	上海联劝公益基金会	98,565.00	17,576.03	39,426.00	9,761.80	47,240.23	郁南县大湾一片区

广州市海珠区满天星青少年公益发展中心
2016 年度
财务报表附注

项目	来源	合同或协议金额	年初余额	2016 年实际收到捐款	2016 年实际支付金额	年末余额	限定条件/备注
							2015-2016
公益图书馆	广州市慈善会/华南师范大学文学院/深圳科学高中/广外云山勤工助学/个人		105,262.85	35,010.22	140,273.07	0.00	
公益图书馆-小学馆	为爱行走配捐		0.00	-24,293.49	0.00	-24,293.49	资方计算错了配捐额导致 2016 年需冲销
公益图书馆-小学馆	中山市中顺商贸有限公司	3,400.00	0.00	3,400.00	3,400.00	0.00	新城镇黄岗小学
公益图书馆-小学馆	广东省游心公益基金会	94,040.17	0.00	18,305.36	359.20	17,946.16	连滩镇第二小学 2014-2017
公益图书馆-小学馆	美银电子资料处理(广州)有限公司	70,203.72	0.00	32,259.27	359.20	31,900.07	正己小学 2014-2017
公益图书馆-小学馆	蓝色光标传播集团	70,115.38	11,284.94	10,057.69	4,409.00	16,933.63	新兴县天堂片区 2015-2016
公益图书馆-小学馆	蓝色光标传播集团	70,115.38	17,482.48	10,057.69	4,268.60	23,271.57	新兴县河头片区 2015-2016
公益图书馆-小学馆	心平公益基金会	49,975.00	19,978.81	0.00	0.00	19,978.81	新兴县车岗片区
公益图书馆-小学馆	美银电子资料处理(广州)有限公司	100,000.00	0.00	60,000.00	39,335.08	20,664.92	建城镇罗秀小学 2016-2019
公益图书馆-小学馆	华润(深圳)有限公司君悦酒店	100,000.00	0.00	100,000.00	47,047.18	52,952.82	东坝镇中心小学 2016-2019

广州市海珠区满天星青少年公益发展中心
2016 年度
财务报表附注

项目	来源	合同或协议 金额	年初余额	2016 年实际 收到捐款	2016 年实际 支付金额	年末余额	限定条件/备 注
公益图书馆-小学馆	广东省春祺基金会	99,805.38	98,245.88	-57,446.92	0.00	40,798.96	白庄镇白庄小学
公益图书馆-青旅馆	腾讯乐捐	45,755.90	24,410.26	0.00	2,609.37	21,800.89	沙溪镇马圈稻田国际青年旅舍 (2016.06)
公益图书馆-青旅馆	无锡灵山慈善基金会/个人	15,644.34	15,750.23	0.00	15,750.23	0.00	
公益图书馆-兴仁馆	澳门同济慈善会/广东省游心公益基金会/开睿信息咨询公司/公益创投项目		49,738.97	193,957.79	104,997.33	138,699.43	海珠区龙潭村兴仁馆
公益图书馆-开放书吧	Hyatt Hotels Corporation	48,992.25	0.00	48,992.25	19,657.26	29,334.99	
阅读推广活动	深圳市青少年发展基金会/个人		33,855.68	-55,331.50	0.00	-21,475.82	调整冲销
阅读推广活动	心平公益基金会	69,638.00	5,796.00	-35,000.00	0.00	-29,204.00	资方收回捐赠款
阅读推广活动	广州市开睿迪教育信息咨询有限公司	100,000.00	0.00	60,000.00	0.00	60,000.00	建城镇中心小学
阅读体验日			2,869.39	10,000.00	12,869.39	0.00	
阅读体验日	恒缘企业/华润君悦酒店/科耐欧贸易/永亨银行		4,908.80	31,481.00	8,252.77	28,137.03	兴仁馆
阅读体验日	美银电子资料处理(广州)有限公司	10,730.00	0.00	10,730.00	7,128.59	3,601.41	正己小学
阅读体验日	北京蓝色光标品牌管理顾问股份	10,182.00	5,031.09	0.00	0.00	5,031.09	沙湾小学

广州市海珠区满天星青少年公益发展中心
2016 年度
财务报表附注

项目	来源	合同或协议 金额	年初余额	2016 年实际 收到捐款	2016 年实际 支付金额	年末余额	限定条件/备 注
	有限公司						
阅读体验日	广州格瑞文化传播有限公司	8,870.00	0.00	5,000.00	268.21	4,731.79	同安堡小学
阅读体验日	广东凤凰传说文化传播有限公司	12,655.00	0.00	12,655.00	4,024.00	8,631.00	新城镇黄岗小学
阅读夏令营	心平基金会	8,267.36	8,244.86	0.00	8,244.86	0.00	培训费
阅读夏令营	心平基金会/广东省与人公益基金会/个人		-42,229.95	340,115.82	297,886.57	0.00	
教师培训计划	Hyatt Hotel Corporation/个人		-25,768.89	153,488.80	127,719.91	0.00	
星囊计划			266,077.71	581,835.56	335,955.34	511,957.93	
童书乐捐			15,505.62	140,957.28	52,957.89	103,505.01	广州市 2015-2016
公益徒步活动-为爱行走活动	无锡灵山慈善基金会		0.00	175,827.83	3,867.99	171,959.84	
公益徒步活动-2016 阅动羊城	广州市慈善会		0.00	272,000.00	266,485.00	6,515.00	
青年实习生计划	春桃基金会/腾讯乐捐/爱佑慈善基金会		-6,912.80	39,342.93	32,403.75	0.00	
青年公益领袖计划	春桃基金会/腾讯乐捐/爱佑慈善基金会/与人公益基金会		3,271.05	24,310.12	27,581.17	0.00	
星友会	爱佑慈善基金会/个人		375.82	9,413.90	9,789.72	0.00	
人才培养项目-银杏优才计划	北京市银杏公益基金会	100,000.00	0.00	100,000.00	0.00	100,000.00	机构职员薪酬及培训资助 2016-2017

广州市海珠区满天星青少年公益发展中心
2016 年度
财务报表附注

项目	来源	合同或协议 金额	年初余额	2016 年实际 收到捐款	2016 年实际 支付金额	年末余额	限定条件/备 注
人才培养项目- 校园团队	爱佑慈善基金会	349,908.00	-4,867.21	4,244.92	0.00	-622.29	2016-2017
信息平台计划- 借阅信息平台	爱佑慈善基金会 /春桃基金会	349,908.00	112,566.67	42,449.22	5,527.27	149,488.62	2016-2017
信息平台计划- 公益平台	爱佑慈善基金会	349,908.00	68,000.00	5,093.91	4,471.91	68,622.00	2016-2017
信息平台计划- 公益平台	个人		4,651.84	0.00	4,651.84	0.00	
行政经费	爱佑慈善基金会 /心平公益基金 会/永亨银行/个 人		409,056.64	183,446.69	247,614.61	344,888.71	
合计			1,117,550.9 1	2,761,921.7 2	1,960,377.8 8	1,919,094.7 5	

九、本权利机构成员和员工数量、变动情况以及获得薪金等报酬情况的说明:

1、本中心权利机构成员、受薪情况;

理事会成员:谭俏梅(理事长)、毛晨(副理事长)、郝佳(副理事长)、梁海光(执
行理事)、关丽明(执行理事)、宋俊文(执行理事)、梁科(执行理事);

受薪情况:梁海光执行理事在本中心受薪,其余理事均不在本中心受薪。

2、本中心员工数量、员工工资总额、人均工资情况:

2016 年度本中心月受薪员工数量平均约 14 人,工资总额 814,860.81 元,全年人均
工资 58,204.34 元。

十、对外承诺和或有事项情况的说明:

本中心无对外承诺和或有事项。

十一、资产负债表日后事项:

截止本报告报出日,本中心无需要披露的资产负债表日后非调整事项。

十二、受托代理业务情况的说明

广州市海珠区满天星青少年公益发展中心
2016 年度
财务报表附注

本中心无受托代理业务。

十三、重大资产减值情况的说明

本中心无重大资产减值情况。

十四、公允价值无法可靠取得的受赠资产和其他资产的说明

本中心无此项情况发生。

十五、接受劳务捐赠情况的说明

本中心无此项情况发生。

十六、关联方关系及其交易:

本中心无此项情况发生。

十七、其他重要事项说明

无

上述 2016 年度会计报表和会计报表有关附注,是我们按《民间非营利组
织会计制度》编制。

社会团体名称(印章)

社会团体负责人(签字)

梁海光

日期:2017 年 5 月 8 日

社会团体财务负责人(签字)

梁海光

日期:2017 年 5 月 8 日



致谢
Thank you

感谢以下机构和個人2016年对于满天星公益的大力支持

爱心企业

北京蓝色光标品牌管理
顾问股份有限公司

广东新浪网络科技有限公司

广东诺臣律师事务所

广州富力鼎盛置业发展有限公司富力君悦

大酒店分公司

爱动信息科技(深圳)有限公司

广州圣景房地产开发有限公司
悦柏酒店分公司

广州万惠投资管理有限公司

北京小桔科技有限公司(滴滴出租车)

广州市恒缘企业管理顾问有限公司

敦豪全球货运(中国)有限公司广州公司

华润(深圳)有限公司君悦酒店

江森自控国际有限公司

华夏银行股份有限公司广州分行

北京京邦达贸易有限公司广州分公司

加拿大特许专业会计师协会广州分会

民加科风信息技术有限公司

凯悦繁荣计划专项基金

通联支付网络服务股份有限公司

科耐欧贸易(上海)有限公司广州分公司

广州市原象广告有限公司
美银电子资料处理(广州)有限公司

真功夫餐饮管理有限公司
厦门飞游信息科技有限公司

广汽丰田大兴通商店
深圳大中华国际酒店管理有限公司大中华

广州市苇华联贸易有限公司
希尔顿酒店

源美艺术教育
深圳市地铁远为商业发展有限公司凯悦嘉

白云绿地中心缤纷天地购物广场
轩酒店

百胜餐饮集团
深圳市机场卓怿商务发展有限公司
空港花园酒店分公司

广州柏悦酒店
广州鹅豆信息科技有限公司

深圳市腾讯计算机系统有限公司
汇丰控股有限公司(广州)

永亨银行(中国)有限公司广州分行
通用汽车(中国)投资有限公司

中山市中顺商贸有限公司
广州富信企业管理咨询有限公司

珠海建轩服装有限公司
中国工商银行股份有限公司(广州)

广州市开睿迪教育信息咨询有限公司
民生银行黄埔大道支行

中国民生银行广州越秀支行
广州学而思教育科技有限公司

德懿宝马爱心同学会
怡和科技(上海)有限公司广州分公司

广州市十牛信息科技有限公司
中意人寿保险公司

海瑞特宠物营养科技有限公司
深圳市金溢科技股份有限公司

1200bookshop
北辰青年教育科技有限公司

致知文化传播有限公司
开睿迪教育集团

美国学乐儿童英语
型动派亲子汇

思多力环球故事屋

爱心机构及组织

广州图书馆
广东省游心公益基金会

广州少年儿童图书馆
北京爱佑公益发展中心

海珠区图书馆
深圳市爱佑未来慈善基金会

无锡灵山慈善基金会
广州市海珠区青年志愿者协会

腾讯公益慈善基金会
广州市海珠区蓝信封留守儿童关爱中心

澳门同济慈善会
广州图书馆学会

上海联劝公益基金会
宜居广州生态环境保护中心

心和公益基金会
广州市海珠区青年志愿者协会

北京市银杏公益基金会
加拿大特许专业会计师协会广州分会

广东省春桃慈善基金会

广东省唯品会慈善基金会

广州大学经济学会

广东工业大学青年志愿者协会

广东财经大学青年志愿者协会

广州海珠国家湿地公园

广州市越秀区陆杰志愿服务工作中心

广州市慈善会

深圳市爱阅公益基金会

颗粒公益传播发展中心

拍好广州影像中心

广州青年志愿者协会医疗辅助总队

广州医科大学共心服务队

广州市海珠区青年志愿者协会

加拿大特许专业会计师协会广州分会

广州青年志愿者协会医疗辅助总队

广州医科大学共心服务队

中山大学青年志愿者协会

广州大学经济学会

广东工业大学青年志愿者协会

广东财经大学青年志愿者协会



满天星儿童阅读公众号

以及更多关心和支持满天星公益的爱心人士!